

消费量图表用软件  
(KW View)  
操作指南

---

# 目录

---

1 章 前言	1
2 章 关于 KW View	2
3 章 基本的操作程序	3
4 章 安装·卸装的方法	4
4.1 安装(版本升级)的方法	4
4.2 卸装的方法	7
5 章 启动·结束的方法	8
5.1 启动的方法	8
5.2 结束的方法	8
6 章 菜单画面的操作	9
6.1 各按钮的说明	9
6.2 菜单项目的说明	10
7 章 关于文件的导入	11
7.1 文件导入的流程	11
7.2 关于文件的导入	12
7.3 关于文件导入(在SD存储卡中)的构成	12
7.4 文件的导入	13
8 章 关于设定二氧化碳换算率	14
9 章 关于设定费用换算系数	15
10 章 单图表的表示	16
10.1 条件选择	16
10.2 登记到个人收藏夹	18
10.3 单图表画面	19
11 章 比较图表的表示	22
11.1 比较图形的选择	22
11.2 条件选择	23
11.3 比较图表画面	27
附录 1	31

## 1 章 前言

KW View 是用与节能器的 SD 存储卡相对应的形式,在 SD 存储卡中导入记录数据,并可以通过个人电脑来进行确认的应用软件。

本指南、对有关 KW View 的机能及操作方法进行了记载。

### 【注意事项】

1. 本软件、是以节能为目的,用于对现状进行简单地观察的软件。  
因对系统本身的误操作、而使测量的开始时间,测量的时机发生差异等,  
导致表示内容与实际的数据不一致时,将不对显示数据作保证。
2. 本软件是以节能为目的的自主管理软件,不能用于收费目的。

为使 KW View 得到正确显示、敬请遵守以下事项。

如果用 KW View, 显示复数的 KW1M-H 的数据时, 须遵守如下事项。

当导入的记录数据混在一起时, 将不能进行正确表示。

- ①对 KW1M-H 的号码(局号)的本身进行个别设定时, 请不要重复其号码(局号)。
- ②在测量过程中, 请不要变更 KW1M-H 的号码(局号)。

例)



## 2 章 关于 KW View

### ○主要的机能

- 可显示年·月·日及单图表·比较图表的导入记录数据
- 可保存印刷·图像数据文件(位图形式)
- CO<sub>2</sub> 排放量·电费的换算表示(注:表示为大体的推测值)

### ○运行环境

- OS : Windows XP、Vista business、Windows 7(仅对应 32bit 版的 OS。)
- 推荐 CPU : Intel Celeron 700MHz 以上
- 必要硬盘容量 : 100MB 以上
- 存储器 : 256MB 以上
- 画面分辨率 : 1024×768 以上

#### 【注意事项】

当画面使用 High Color(16bit)时,有可能与本来的颜色相异。故推荐各位使用 32Bit 来进行颜色的设定。



※使用 XP 时画面的印象。

### ○使用上的注意事项

KW View 的使用方法及操作指南的记载内容,将来可能会发生无事先预告而变更的情况,诚望各位谅解。Microsoft Windows、Windows XP、Vista、7 是 Microsoft 公司,在美国及其他的国家的注册商标。被记载在操作指南上的公司名称,产品名称,是各公司的商标及注册商标。

### 3 章 基本的操作程序

以下记述从安装至图表显示的全流程。  
详细内容,请参阅各章。

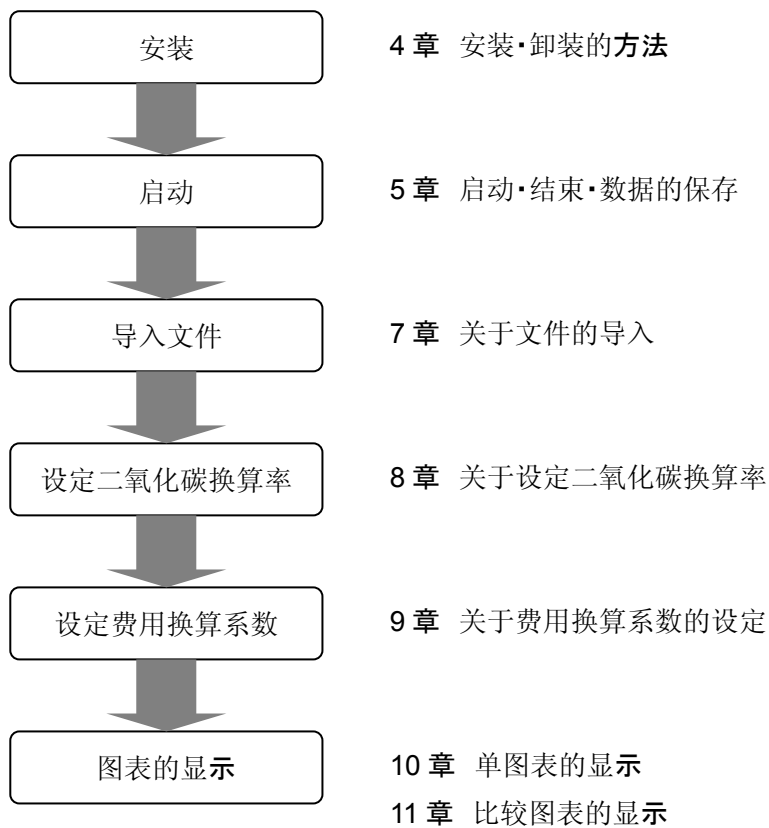

## 4 章 安装·卸装的方法

安装·卸装的方法如下所示。(※画面为、在 XP 的情况下的画面印象)。

### 4.1 安装(版本升级)的方法

①如果双击安装程序(Setup.exe)启动,那么就·始安装。

在版本升级时,请实行(Setup.exe) (无必要卸装 KW View)。

请选择安装中所要使用的语言

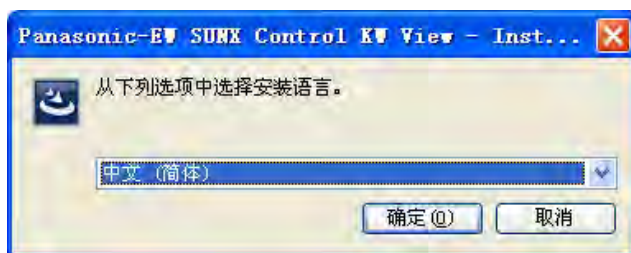

若如下画面被显示,请按「次へ」按钮,继续进行。



②在阅读了使用许可契约后,选择「同意する」、按「次へ」按钮。

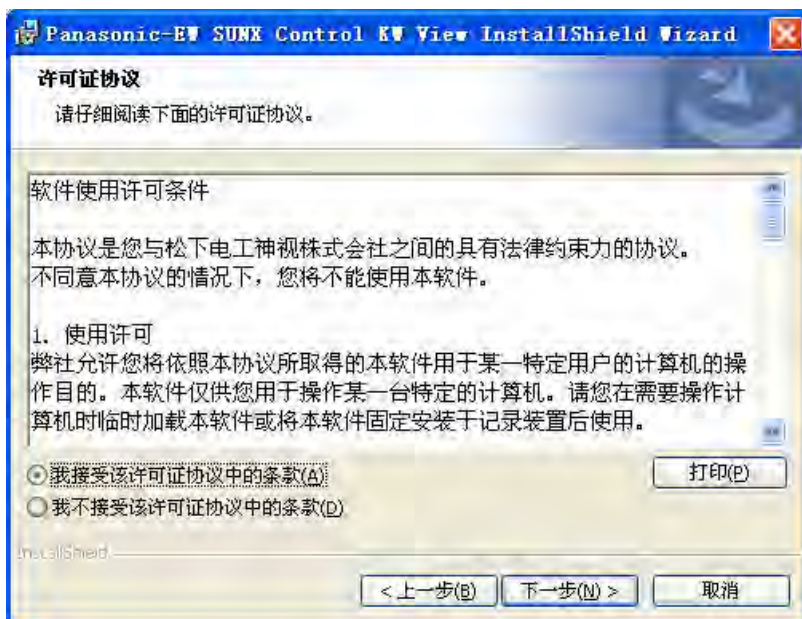

③输入用户信息, 按「次へ」按钮。



④对安装文件夹进行确认, 按「次へ」按钮。

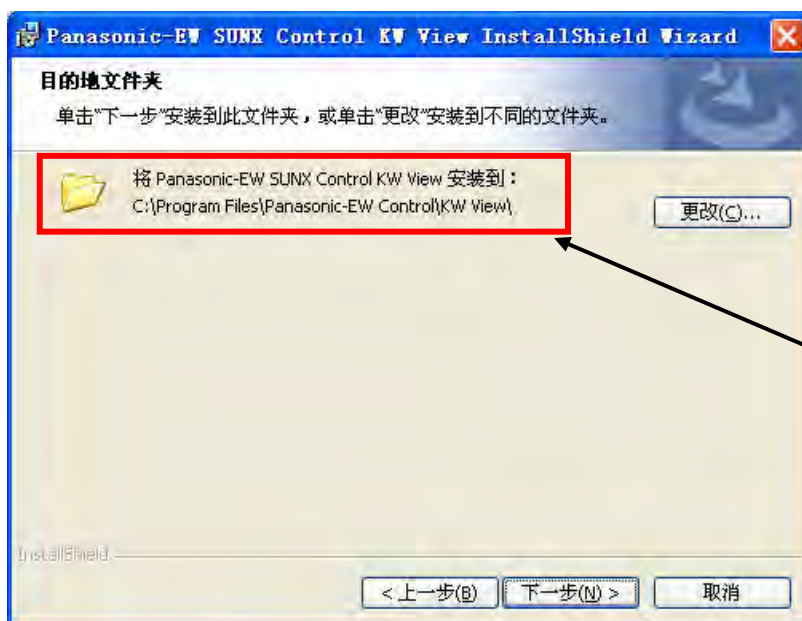

不必特别变更安装文件夹、  
请依旧在初始设定的情况下、  
接着进行。

⑤按「次へ」按钮, 开始安装。

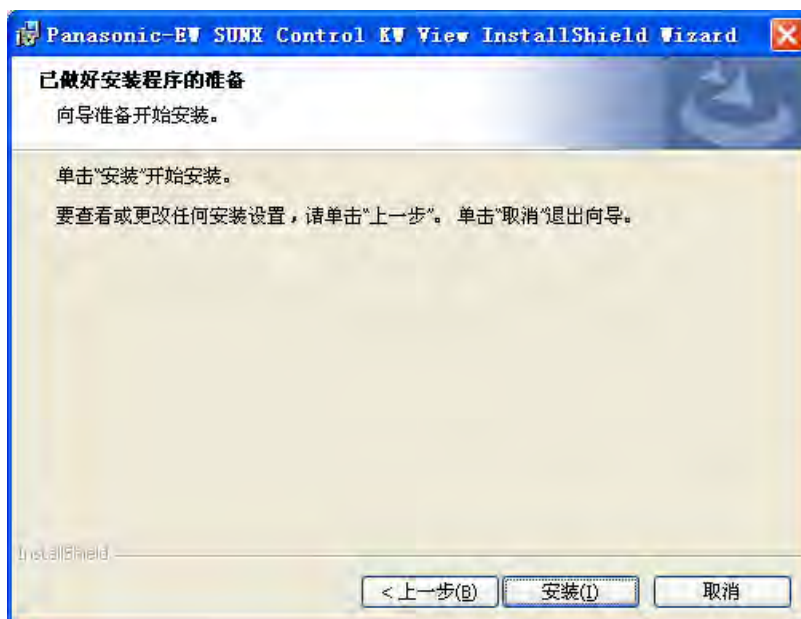

安装中在相当的期间里被显示之后, 完成的信息被显示, 那么就表示安装完成。

被安装的地址

[安装文件夹]\KW View



## 4.2 卸装的方法

从· 始菜单中, 选择[控制面板(C)]→[程序的追加和删除],

『Panasonic-EW Control KW View』,

若单击删除的话, 便· 始卸装。

卸装中在相当的间里被显示之后,

完成的信息被显示, 那么就表示卸装完成。

### 【注意事项】

从 Windows Vista · 始菜单

[控制面板]→[程序]→[程序和功能]

进行卸装。

若双击安装程序(Setup.exe) 启动, 同样也能进行卸装。



若选择「削除」后, 按「完了」按钮的话,

安装· 始, 安装中在相当的期间里被显示之后, 完成的信息被显示的话,

那么就表示卸装已完成。

### 【注意事项】

· 只使用安装工具安装时, 此方法可以用于卸装。

若双击 Setup .exe 如上的画面, 不显示出来时, 请一旦结束[取消], 从[程序的追加和删除]进行卸装。

· 安装、卸装, 请在拥有管理者权限的用户中进行。

· 使用 Windows Vista 以上的 OS, 在 Program Files 文件夹内保存了客户所编制的文件的情况下, 实际文件将会自动保存到/userID/AppData/Local/VirtualStore 文件夹。

## 5 章 启动·结束的方法

### 5.1 启动的方法

从开始菜单、

请单击 **[全部的程序(P)]** → **[Panasonic-EW Control]** → **[KW View]** → **[KW View]**。

启动时,如下的溅起画面在一定的时间里被显示,此后,溅起画面消失变换为菜单画面(请参照 6 章)。



### 5.2 结束的方法

若关闭菜单画面,或是按菜单画面的「退出」按钮的话,如下的信息将被显示。



如按「是(Y)」按钮的话, KW View 结束。

在用图表显示时,若按窗口右上方的「×」按钮的话,结束确认信息将被显示,就可结束 KW View。(请参照 10.3、11.3)

## 6 章 菜单画面的操作

### 6.1 各按钮的说明

若启动 KW View 的话, 在溅起画面之后, 如下的画面将被显示。  
请在此画面中进行各种操作。

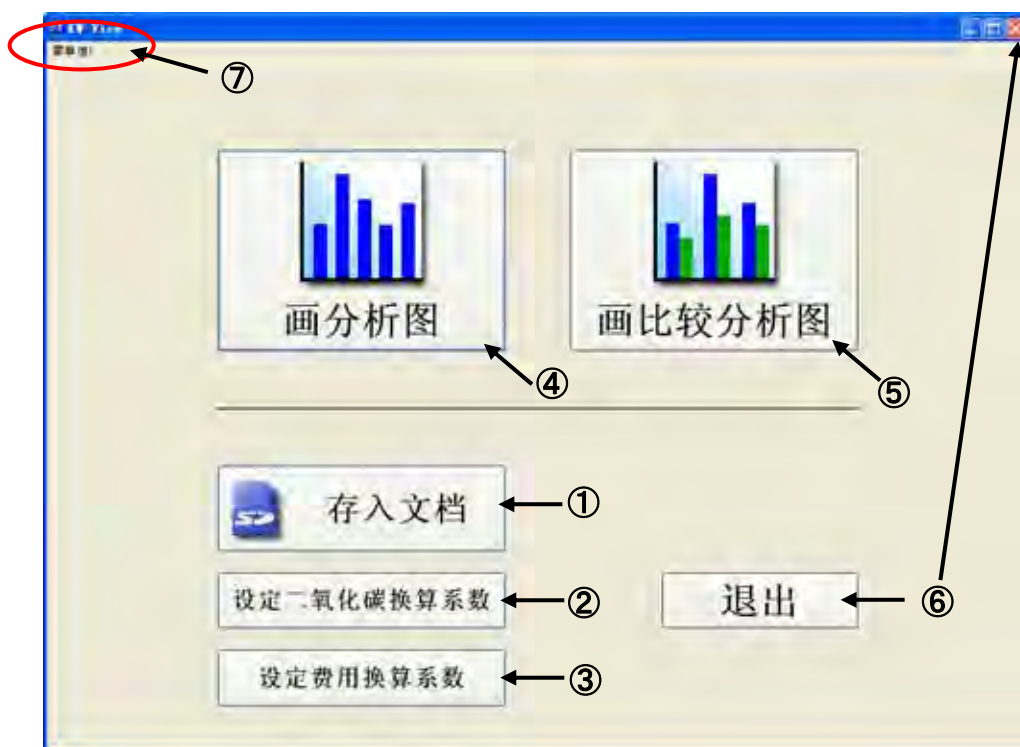

#### ①文件的导入

从SD存储卡中导入数据。

(参照 7 章)

#### ②设定二氧化碳换算率

为了设定从用电量来换算 CO<sub>2</sub> 排量的系数。

(参照 8 章)

#### ③设定费用换算系数

为了设定从用电量来换算费用的系数。

(参照 9 章)

#### ④单图表的作成

选择号码(01-99), 期间(年、月、日), 表示单一的图表。

(参照 10 章)

#### ⑤比较图表的作成

选择号码(01-99)、期间(年、月、日)的 2 种形式、来表示 2 个比较图形。

(参照 11 章)

#### ⑥结束

KW View 结束。

#### ⑦菜单

打开菜单的项目

(参照 6.2)

## 6.2 菜单项目的说明

因在菜单画面的菜单栏中有「メニュー(M)」的项目, 故可对此进行信息的显示, 设定等。



①版本信息的显示。

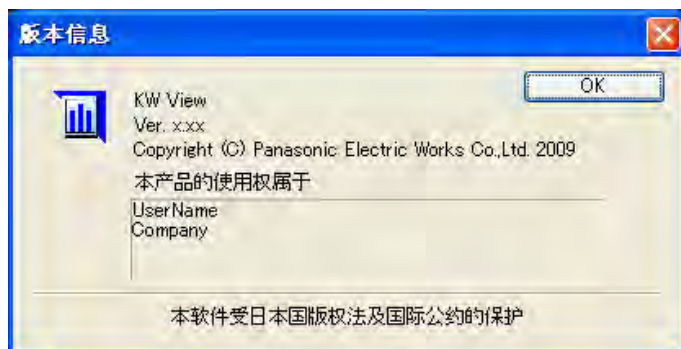

②在数据的保存场所, 进行显示语言的设定。

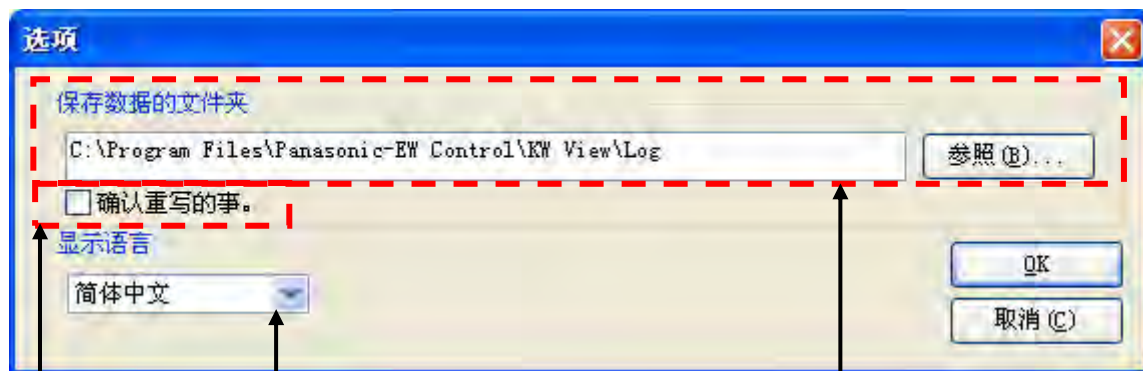

在把数据从 SD 记忆体卡拿进来的时候,  
确认重写的事。

选择显示语言。  
可以选择的语言: 日语·英语·汉语

设定记录数据的保存场所

③KW View 结束。

## 7 章 关于文件的导入

### 7.1 文件导入的流程

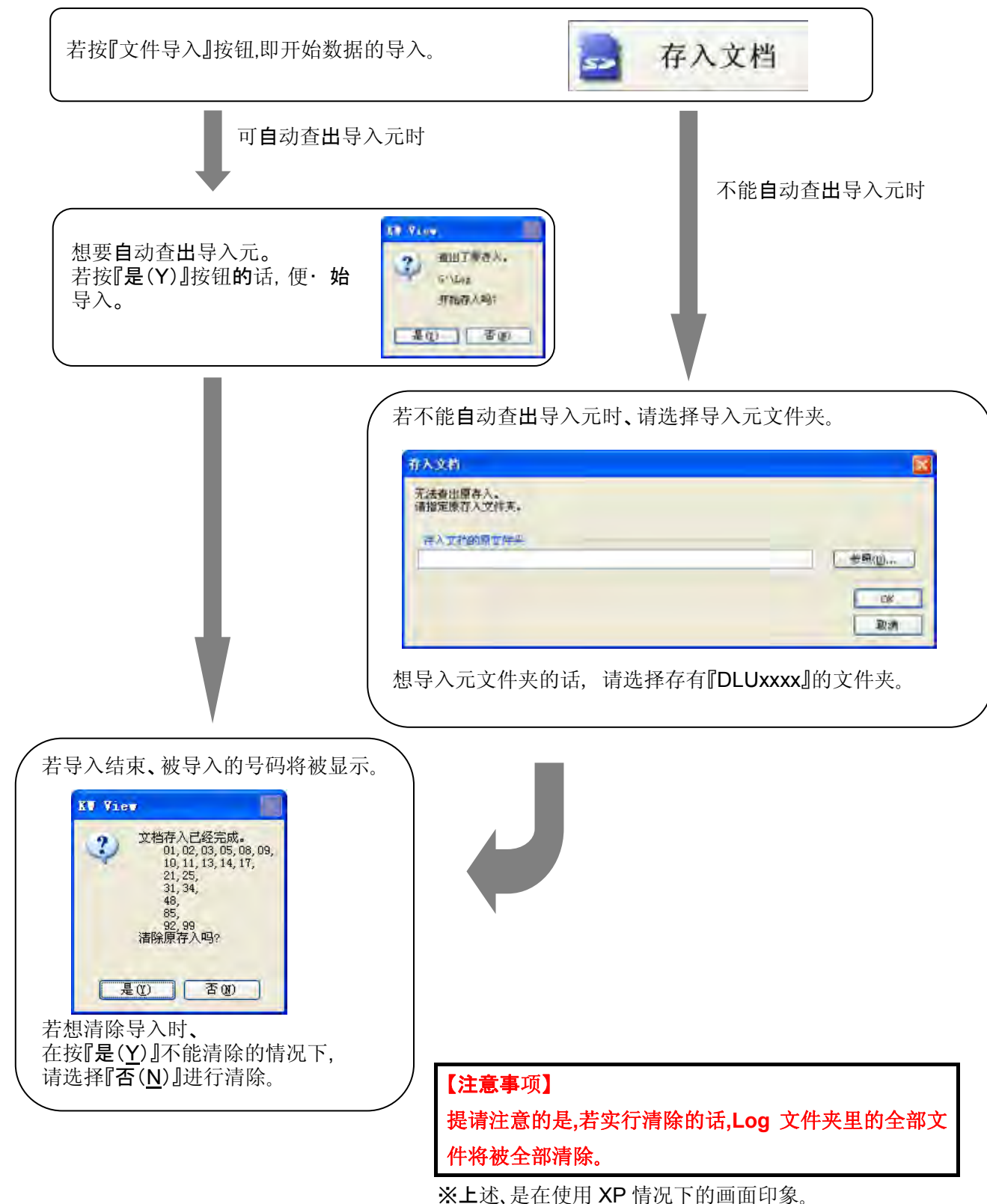

## 7.2 关于文件的导入

对与 KW1M-H 节能器 SD 存储卡相应的类型的记录数据文件进行导入。

文件名 … syunji(YYMMDD\_hhmmss\_XXX).csv (XXX…TRG 等)

数据内容 … 每小时的用电量 × 24 小时

## 7.3 关于文件导入(在 SD 存储卡中)的构成

在 KW View 中,进行文件导入时, SD 存储卡内的构成如下,  
KW View, 检索[ドライブ名]¥Log, 找到『Log』文件夹,区别与导入元。  
同时, [ドライブ] 将成为移动式磁盘的检索对象。

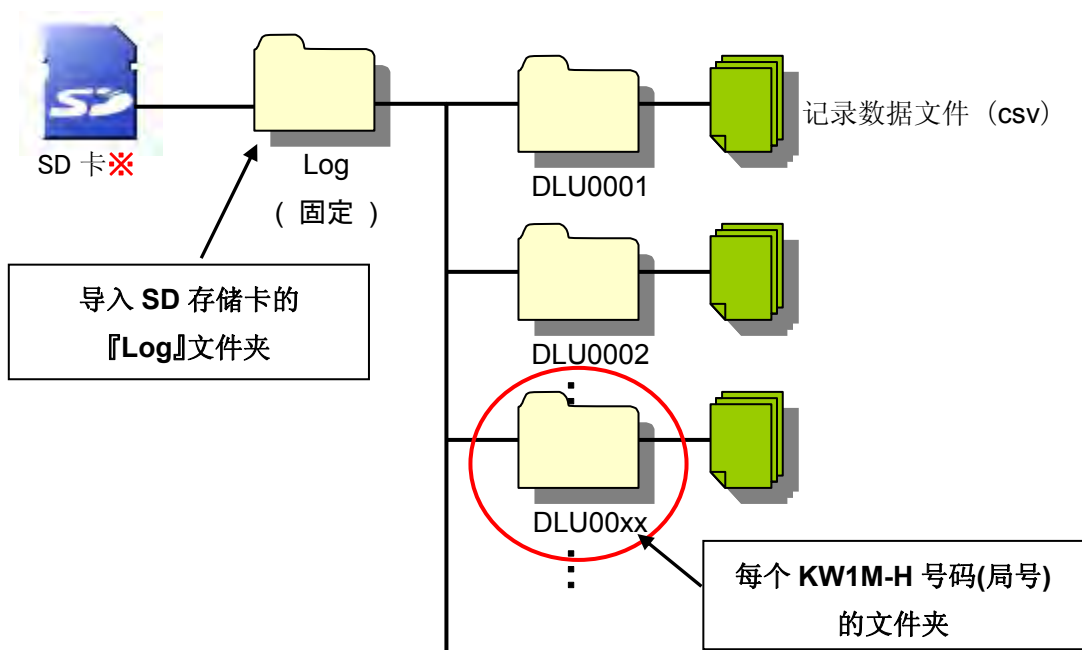

### 【有关 SD 存储卡的使用】

就 KW1M-H 的本身来说,对 SD 及 SDHC 两者都能进行识别,因使用读卡器和个人电脑的 SD 卡槽的原因,会因而导致 SDHC 不符合标准的情况,请务必使用个人电脑能识别的 SD 卡。再者,因 KW1M-H 本身备有推荐卡,请详细参照本体的操作手册。

## 7.4 文件的导入

把导入元中存在的每个号码(局号)文件夹下面的数据, (※1)导入至在使用的个人电脑的数据保存文件夹中去。(※2)

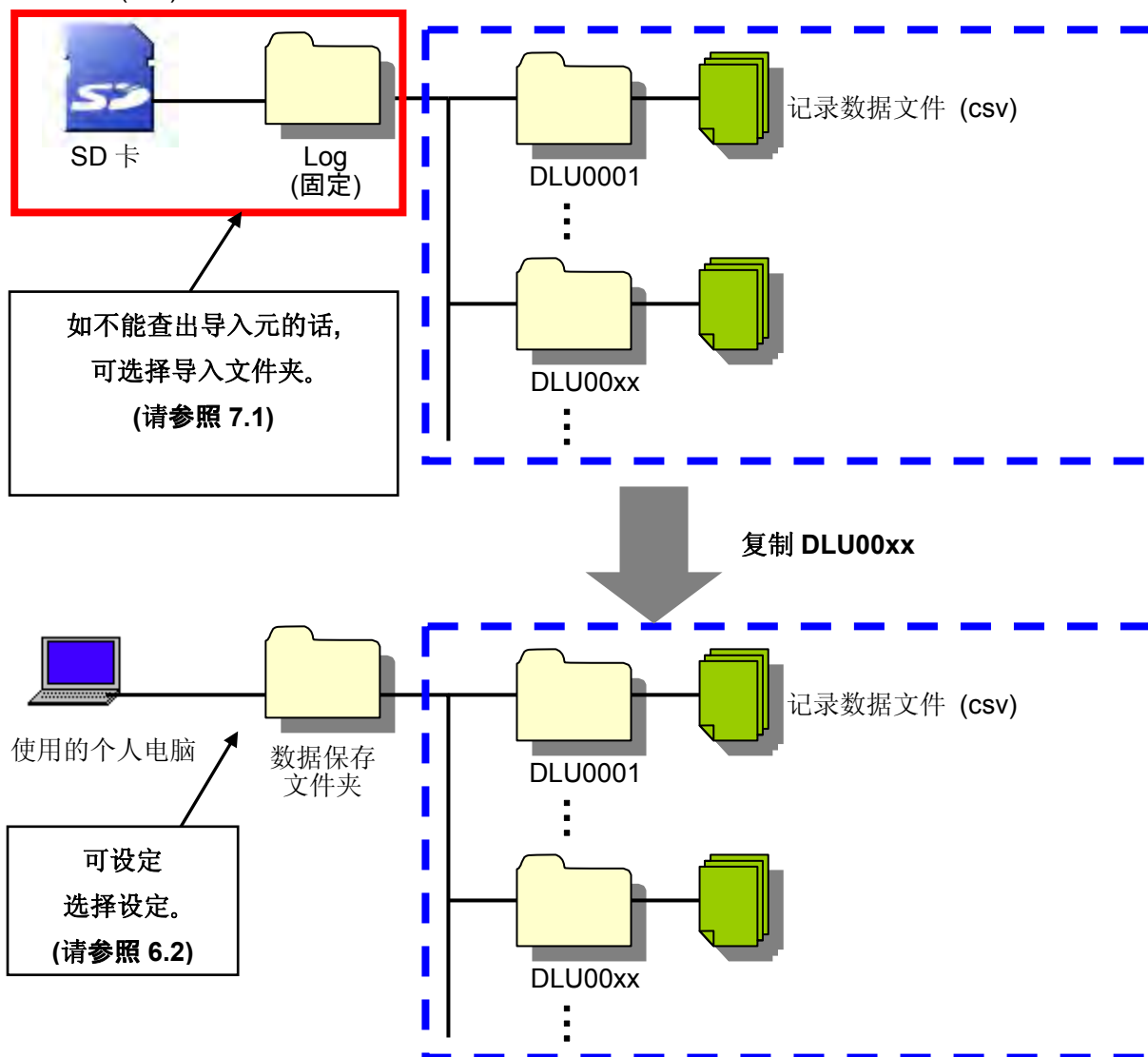
**【注意事项】**

- ※1 导入的文件、只有记录数据文件(syunji \*.csv)。
- ※2 在导入文件之前,既有同名的文件存在的话,就不能被上写。  
文件的导入,只有在对新起文件时,才能进行导入。
- ※3 导入完成后,导入的号码,或清除导入元的确认信息将被显示。  
如果清除的话,请不要拔掉 SD 卡,直到清除的完成信息被显示后。
- ※4 如果在原来指定目录 (「C:¥」等)进行导入清除时,号码文件夹「DLU00xx」被删除。  
如果指定目录以外时,被指定的文件夹以下的将被删除

## 8 章 关于设定二氧化碳换算率

若按菜单画面的「设定二氧化碳换算率」按钮的话，如下的画面将被显示。

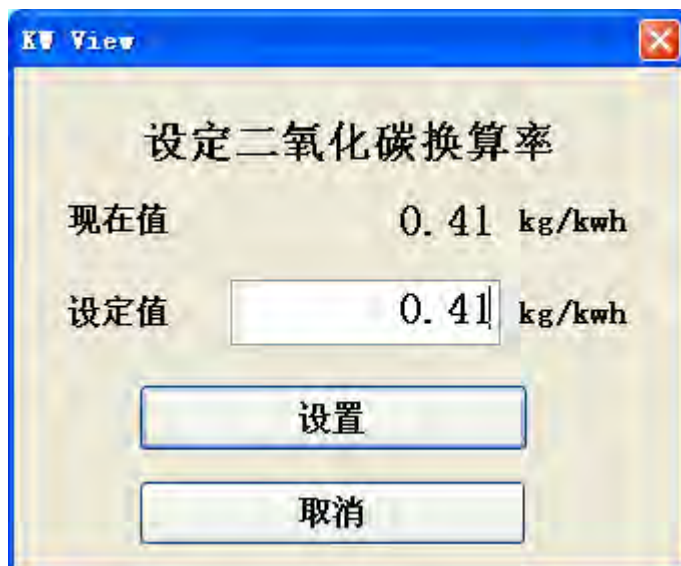

输入 CO<sub>2</sub> 换算值，按「设置」按钮的话，设定值将被更新，返回菜单画面。

若按「取消」按钮的话，设定值依旧为「现在值」的状态，返回菜单画面。

### 【设定值的输入限制】

小数点以下的位数 : 最大到 3 位数为止

最大输入位数 : 10 位数

初始值 : 0.41 kg/kWh

### 【数值的计算方法】

例) 累计用电量 : 332.72 kWh

CO<sub>2</sub> 换算系数 : 0.41 kg/kWh

CO<sub>2</sub> 排放量 =  $332.72 \times 0.41 \div 1000 = 0.13642 \text{ t-CO}_2$

※对小数点以下第 6 位进行四舍五入。

※被算出的 CO<sub>2</sub> 排放量，只不过是一个大体的推测值。



## 9 章 关于设定费用换算系数

按菜单画面的「设定费用换算系数」按钮的话，如下画面将被显示。

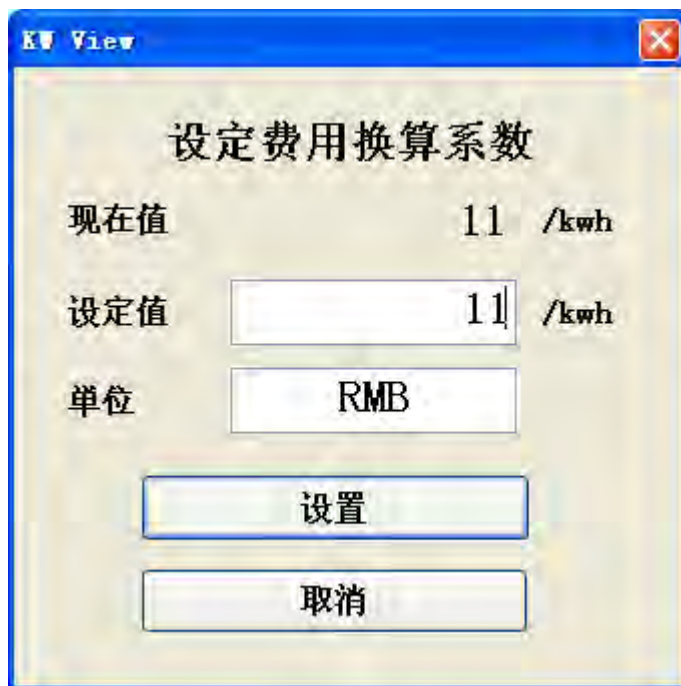

输入费用换算值，若按「设置」按钮的话，设定值将被更新，返回菜单画面。

按「取消」按钮的话，设定值为「现在值」的原来的状态，返回菜单画面。

### 【设定值的输入限制】

小数点以下的位数 : 最大为 4 位数

最大输入位数 : 10 位数

初始值 : 11 /kWh

### 【单位的输入限制】

输入文字数 : 最大全角 10 个文字

### 【数值的计算方法】

例) 累计用电量 : 332.72 kWh

电费换算系数 : 11 /kWh

电费 =  $332.72 \times 11 = 3659.92$  [设定单位]

※对小数点以下第 5 位进行四舍五入

※被算出的电费、只不过是一个大体的推测值。

※设定单位，电费的单位用图表显示来反映。

## 10 章 单图表的表示

### 10.1 条件选择

若按菜单画面的「単グラフ作成」按钮的话，如下画面将被显示。

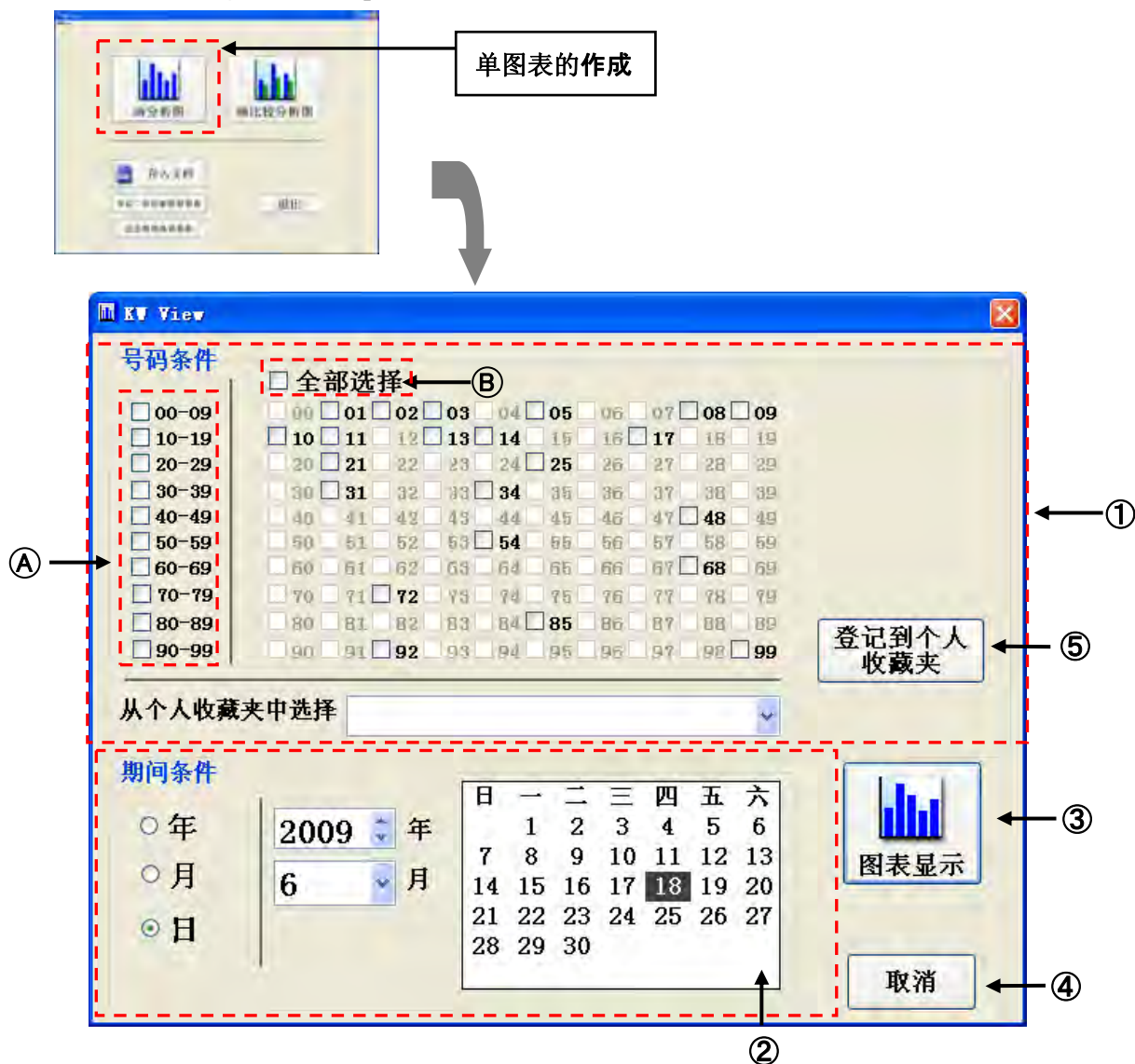

#### ①号码条件

选择进行图表显示的号码。选择复数的话，用图表显示选择的号码的用电量的总计。

只能选择导入的号码(不能选择的号码用灰色表示)。

①如检查 10 个单位的话，可一次性同时选择。

②如打勾(全部选择)的话，全部的号码可一次性同时被选择。

另外，事先在你中意里登记号码条件的话，可在「从个人收藏夹中选择」名单的号码条件形式中选择。

登记到个人收藏夹，选择号码后按「登记到个人收藏夹」按钮的话，登记框将被显示。(有关登记到个人收藏夹，请参照 10.2)

显示图形根据导入数据号码数而变化。

另外, 10 位在同样的号码中一个也不存在的情况下, 此 10 位的号码将不被表示。

·表示号码数:20 个以下

号码条件		<input type="checkbox"/> 全部选择
<input type="checkbox"/> 00-09	<input type="checkbox"/> 00	<input type="checkbox"/> 01 <input type="checkbox"/> 02 <input type="checkbox"/> 03 <input type="checkbox"/> 04
	<input type="checkbox"/> 05	<input type="checkbox"/> 06 <input type="checkbox"/> 07 <input type="checkbox"/> 08 <input type="checkbox"/> 09
<input type="checkbox"/> 10-19	<input type="checkbox"/> 10	<input type="checkbox"/> 11 <input type="checkbox"/> 12 <input type="checkbox"/> 13 <input type="checkbox"/> 14
	<input type="checkbox"/> 15	<input type="checkbox"/> 16 <input type="checkbox"/> 17 <input type="checkbox"/> 18 <input type="checkbox"/> 19

·表示号码数:50 个以下

号码条件		<input type="checkbox"/> 全部选择
<input type="checkbox"/> 00-09	<input type="checkbox"/> 00	<input type="checkbox"/> 01 <input type="checkbox"/> 02 <input type="checkbox"/> 03 <input type="checkbox"/> 04 <input type="checkbox"/> 05 <input type="checkbox"/> 06 <input type="checkbox"/> 07 <input type="checkbox"/> 08 <input type="checkbox"/> 09
<input type="checkbox"/> 10-19	<input type="checkbox"/> 10	<input type="checkbox"/> 11 <input type="checkbox"/> 12 <input type="checkbox"/> 13 <input type="checkbox"/> 14 <input type="checkbox"/> 15 <input type="checkbox"/> 16 <input type="checkbox"/> 17 <input type="checkbox"/> 18 <input type="checkbox"/> 19
<input type="checkbox"/> 80-89	<input type="checkbox"/> 80	<input type="checkbox"/> 81 <input type="checkbox"/> 82 <input type="checkbox"/> 83 <input type="checkbox"/> 84 <input type="checkbox"/> 85 <input type="checkbox"/> 86 <input type="checkbox"/> 87 <input type="checkbox"/> 88 <input type="checkbox"/> 89
<input type="checkbox"/> 90-99	<input type="checkbox"/> 90	<input type="checkbox"/> 91 <input type="checkbox"/> 92 <input type="checkbox"/> 93 <input type="checkbox"/> 94 <input type="checkbox"/> 95 <input type="checkbox"/> 96 <input type="checkbox"/> 97 <input type="checkbox"/> 98 <input type="checkbox"/> 99

·表示号码数:51 个以上

号码条件		<input type="checkbox"/> 全部选择
<input type="checkbox"/> 00-09	<input type="checkbox"/> 00	<input type="checkbox"/> 01 <input type="checkbox"/> 02 <input type="checkbox"/> 03 <input type="checkbox"/> 04 <input type="checkbox"/> 05 <input type="checkbox"/> 06 <input type="checkbox"/> 07 <input type="checkbox"/> 08 <input type="checkbox"/> 09
<input type="checkbox"/> 10-19	<input type="checkbox"/> 10	<input type="checkbox"/> 11 <input type="checkbox"/> 12 <input type="checkbox"/> 13 <input type="checkbox"/> 14 <input type="checkbox"/> 15 <input type="checkbox"/> 16 <input type="checkbox"/> 17 <input type="checkbox"/> 18 <input type="checkbox"/> 19
<input type="checkbox"/> 20-29	<input type="checkbox"/> 20	<input type="checkbox"/> 21 <input type="checkbox"/> 22 <input type="checkbox"/> 23 <input type="checkbox"/> 24 <input type="checkbox"/> 25 <input type="checkbox"/> 26 <input type="checkbox"/> 27 <input type="checkbox"/> 28 <input type="checkbox"/> 29
<input type="checkbox"/> 30-39	<input type="checkbox"/> 30	<input type="checkbox"/> 31 <input type="checkbox"/> 32 <input type="checkbox"/> 33 <input type="checkbox"/> 34 <input type="checkbox"/> 35 <input type="checkbox"/> 36 <input type="checkbox"/> 37 <input type="checkbox"/> 38 <input type="checkbox"/> 39
<input type="checkbox"/> 40-49	<input type="checkbox"/> 40	<input type="checkbox"/> 41 <input type="checkbox"/> 42 <input type="checkbox"/> 43 <input type="checkbox"/> 44 <input type="checkbox"/> 45 <input type="checkbox"/> 46 <input type="checkbox"/> 47 <input type="checkbox"/> 48 <input type="checkbox"/> 49
<input type="checkbox"/> 50-59	<input type="checkbox"/> 50	<input type="checkbox"/> 51 <input type="checkbox"/> 52 <input type="checkbox"/> 53 <input type="checkbox"/> 54 <input type="checkbox"/> 55 <input type="checkbox"/> 56 <input type="checkbox"/> 57 <input type="checkbox"/> 58 <input type="checkbox"/> 59
<input type="checkbox"/> 60-69	<input type="checkbox"/> 60	<input type="checkbox"/> 61 <input type="checkbox"/> 62 <input type="checkbox"/> 63 <input type="checkbox"/> 64 <input type="checkbox"/> 65 <input type="checkbox"/> 66 <input type="checkbox"/> 67 <input type="checkbox"/> 68 <input type="checkbox"/> 69
<input type="checkbox"/> 70-79	<input type="checkbox"/> 70	<input type="checkbox"/> 71 <input type="checkbox"/> 72 <input type="checkbox"/> 73 <input type="checkbox"/> 74 <input type="checkbox"/> 75 <input type="checkbox"/> 76 <input type="checkbox"/> 77 <input type="checkbox"/> 78 <input type="checkbox"/> 79
<input type="checkbox"/> 80-89	<input type="checkbox"/> 80	<input type="checkbox"/> 81 <input type="checkbox"/> 82 <input type="checkbox"/> 83 <input type="checkbox"/> 84 <input type="checkbox"/> 85 <input type="checkbox"/> 86 <input type="checkbox"/> 87 <input type="checkbox"/> 88 <input type="checkbox"/> 89
<input type="checkbox"/> 90-99	<input type="checkbox"/> 90	<input type="checkbox"/> 91 <input type="checkbox"/> 92 <input type="checkbox"/> 93 <input type="checkbox"/> 94 <input type="checkbox"/> 95 <input type="checkbox"/> 96 <input type="checkbox"/> 97 <input type="checkbox"/> 98 <input type="checkbox"/> 99

## ②期间条件

选择图表显示的期间(年, 月, 日) 日期的指定。

## ③图表表示

用图表显示被选择的条件。(请参照 10.3)

## ④取消

取消图表的作成, 返回菜单画面。

## ⑤登记到个人收藏夹

用号码选择的形式登记到个人收藏夹。(请参照 10.2)

## 10.2 登记到个人收藏夹

用现在的号码选择的形式登记到个人收藏夹。(最大至 10 件为止)

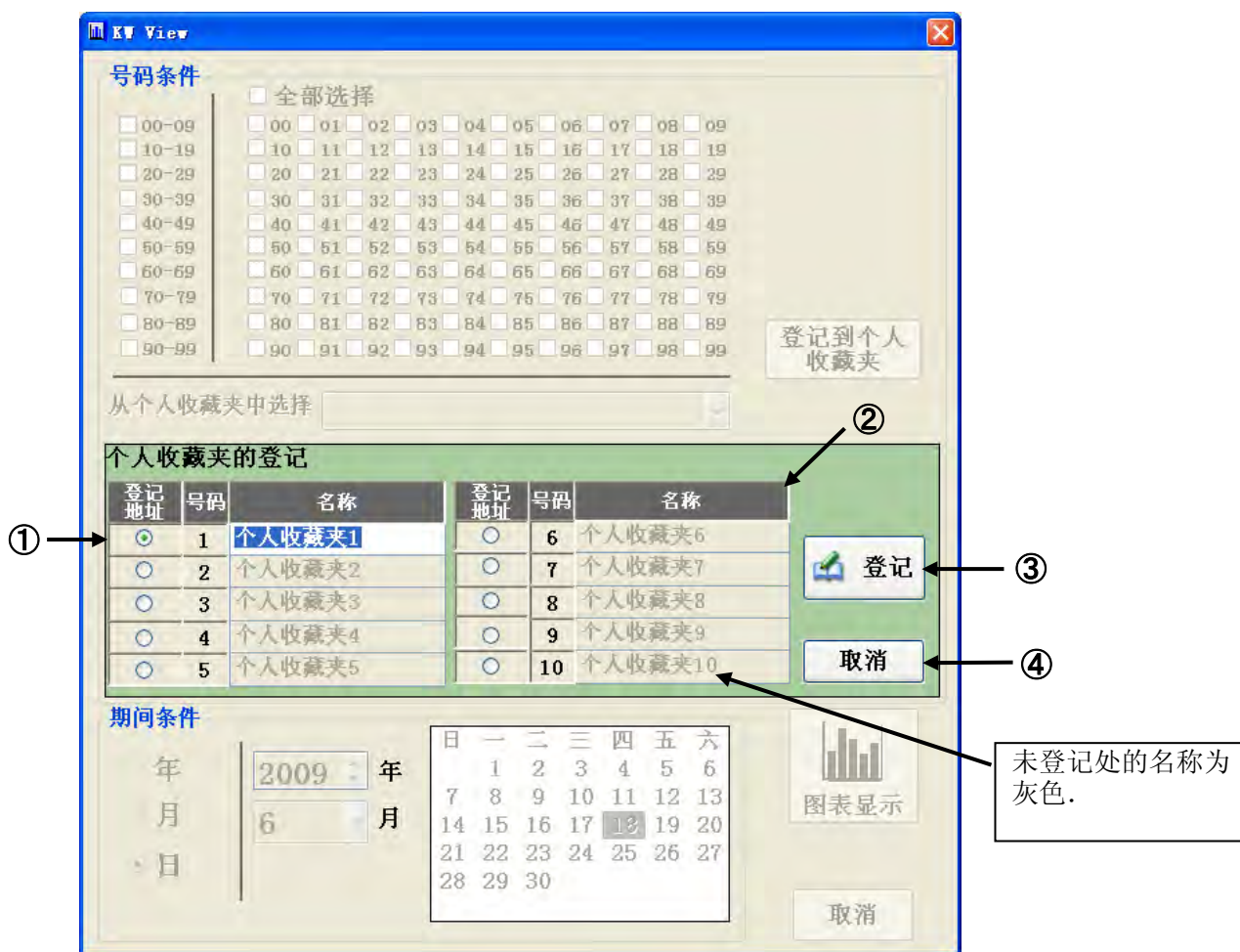

## ① 登记处

选择登记 No.，若按「登録先」按钮的话，可输入你中意的名称。

## ② 名称

输入在 ① 选择的登记 No. 的名称。(最大为 10 个文字为止)

## ③ 登记

保存你中意的登记，回到「条件选择」的状态。

## ④ 取消

取消登记，回到「条件选择」状态。

**【注意事项】**

进行了一次登记的话，就再也成不了未登记了。  
如果登记了 10 件之后，就只能作上写登记了。

## 10.3 单图表画面

将用图表显示，被选择的号码，期间(日期)。

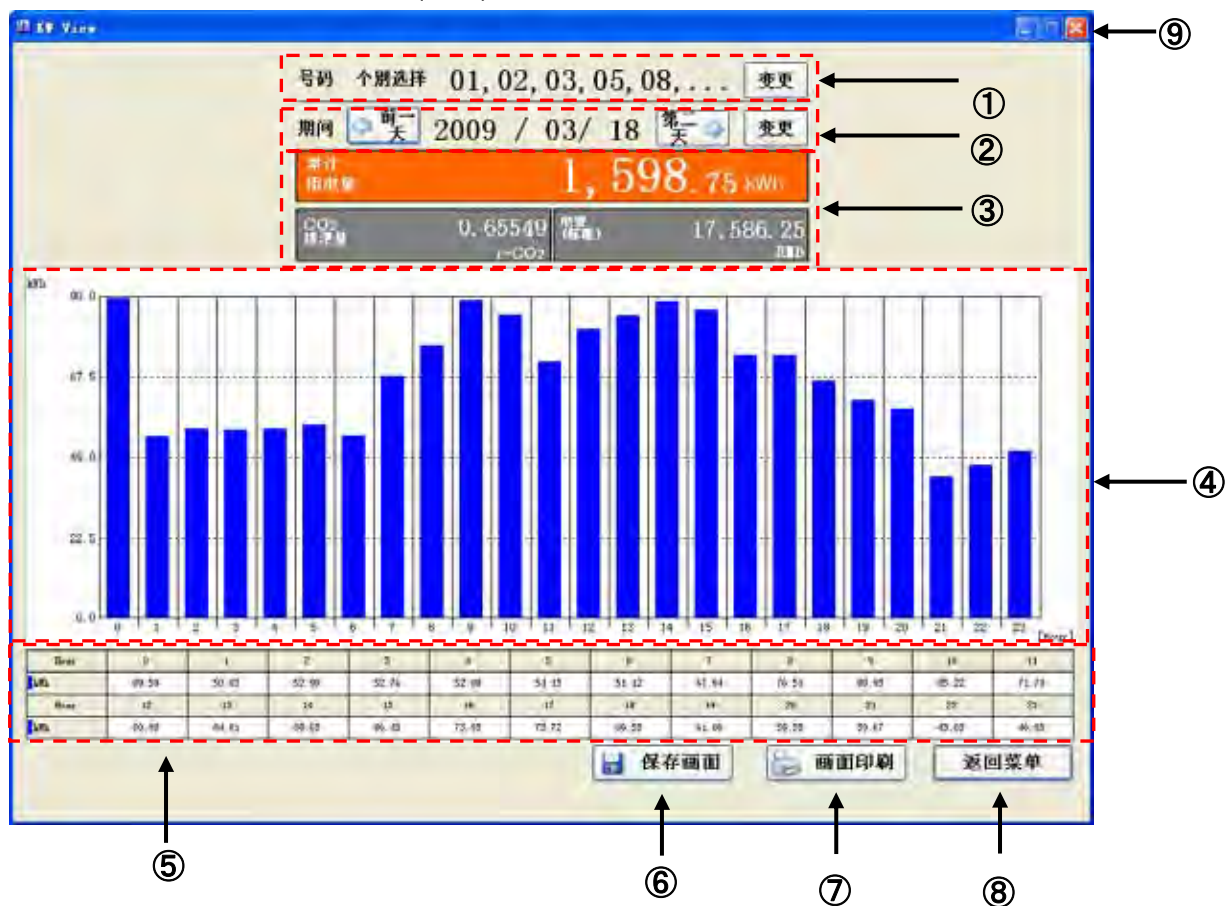

## ①号码

现在被选择的号码被显示。如果从你中意中选择的话，你中意的名称将被显示。

用鼠标的光标指示的话，就可对全部的选择号码进行确认。

另外，若按「变更」按钮的话，能变更号码的选择。

## ②期间

现在被选择的日期被显示。若按「变更」按钮的话，可变更期间的选择。

另外，用「前天(前1个月, 前年)」, 「次日(下个月, 第2年)」按钮, 能前后推移日(月, 年)。

③累计用电量 CO<sub>2</sub>排放量·电费(推测值)

总计用电量及以用电量和换算系数算出的 CO<sub>2</sub> 排放量表示电费(推测值)。表示位数如下。

- 累计用电量 :整数至 10 位数、小数点以下 2 位数
- CO<sub>2</sub> 排放量 :最大至 12 位数(小数点以下 5 位数为止可变)
- 电费 :最大至 12 位数(小数点以下 4 位数为止可变)

另外, 成为最大表示位数以上的位数的话, 表示将变成「- - -」。

## ④图表显示区域

用图表显示, 读入记录数据文件。

- 年表示 :每月的棒状图形
- 月表示 :每天的棒状图形
- 日表示 :每小时的棒状图形

**【注意事项】**

图表显示, 根据显示值, 将变为自动比例尺。

若比例尺的整数部分超过 5 位数的话, 将变为由如下的比例尺来表示。



## ⑤详细数据显示区域

以数值显示被图表显示的数据。表示位数如下。

- 年表示 :每月的用电量(整数:8 位数 小数点以下:2 位数)
- 月表示 :每天的用电量(整数:6 位数 小数点以下:2 位数)
- 日表示 :每小时用电量(整数:6 位数 小数点以下:2 位数)

另外, 成为最大表示位数以上的位数的话, 表示将变成「- - -」。

## ⑥画像保存

能保存表示中的图像数据文件(位图形式)的画面。

⑦画面印刷

能印刷显示中的画面。

**【注意事项】**

- 图表画面以缩小的状态被印刷,在此提请注意的是,若进行画面保存的话,画面不显示为等大,而是类似现在的缩小的画面将被印刷和保存。
- 在使用 Windows Vista/Windows 7 的场合、  
选择[控制面板] → [个人设定] → [窗口的颜色和设计]  
请在 Windows Aero 以外设定,设计的设定画面。  
若不进行(Windows Vista Basic 等)的设定,有可能会发生画面印刷,画面保存不能正常进行的现象。

⑧返回菜单

返回菜单画面。

⑨「×」按钮

KW View 结束。

## 11 章 比较图表的表示

### 11.1 比较图形的选择

若按菜单画面的「比较图表的作成」按钮的话，如下的画面将被显示。

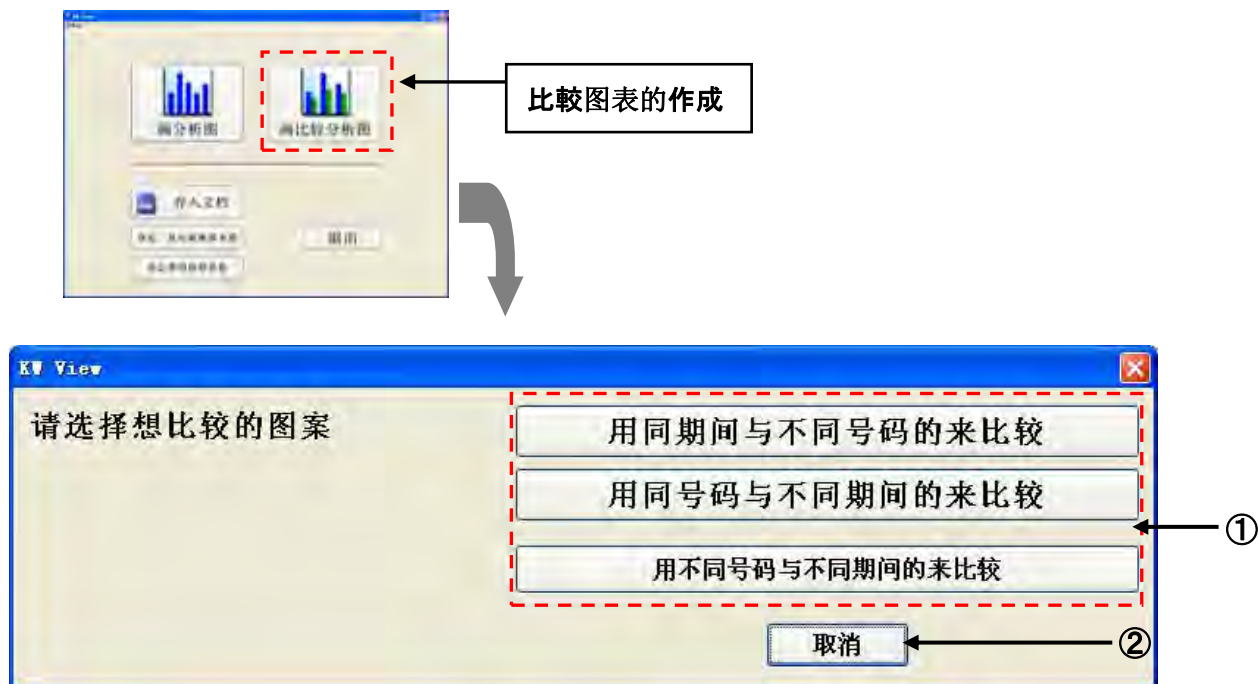

#### ①图形

若按想比较的图形的按钮的话，条件选择的画面将被显示。

- 在同一期间对不同的号码进行比较：在同一期间对不同的号码(局号)进行比较。  
=> 比较图形 A(请参照 11.2 和 11.3)
- 在同一号码对不同的期间进行比较：在同一号码(局号)对不同的期间进行比较。  
=> 比较图形 B(请参照 11.2 和 11.3)
- 在不同期间对不同的号码进行比较：对不同号码(局号)在不同的期间进行比较。  
=> 比较图形 C(请参照 11.2 和 11.3)

#### ②取消

进行取消操作，返回菜单画面。



## 11.2 条件选择

根据被选择的比较图形,而使画面的显示相异。(请参照 11.1)

### ● 比较图形 A

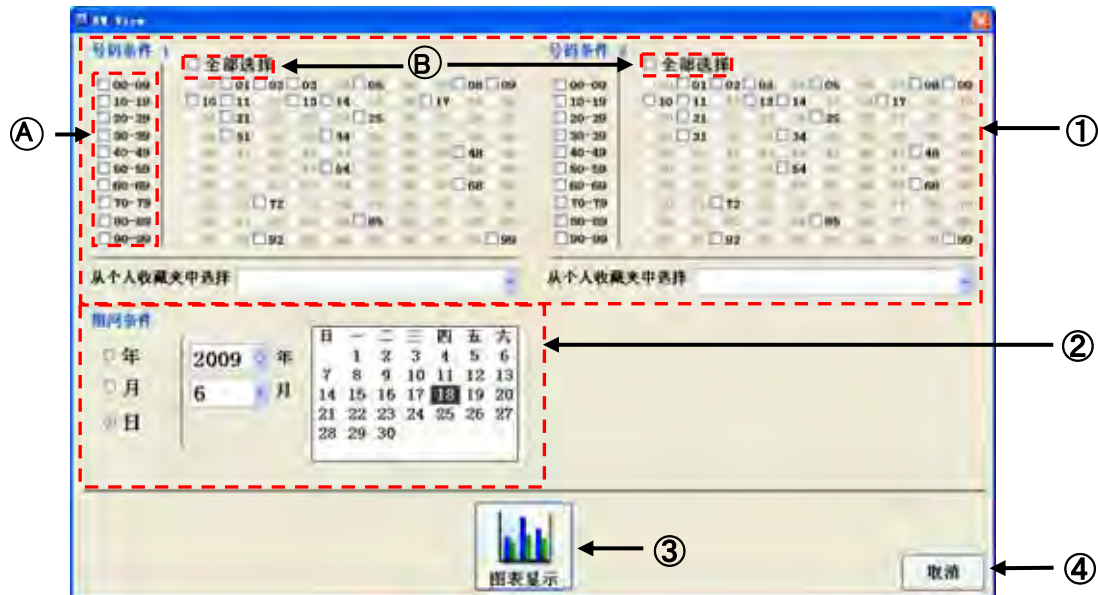

#### 【设定顺序】

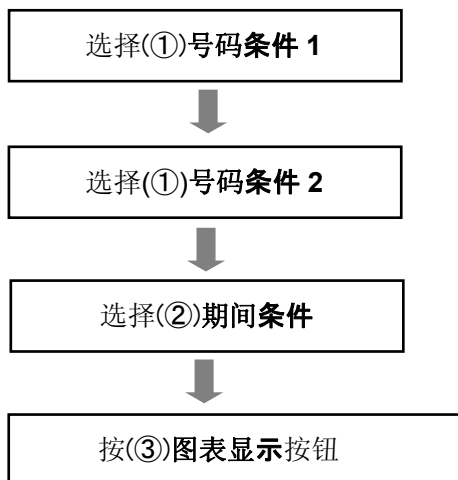

● 比较图形 B

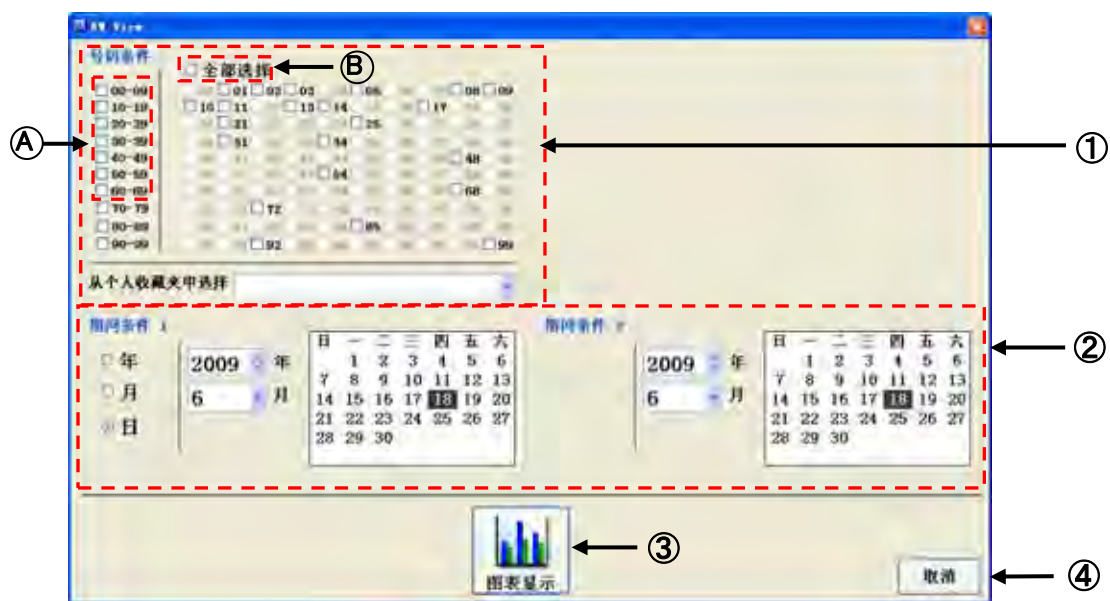

【设定顺序】

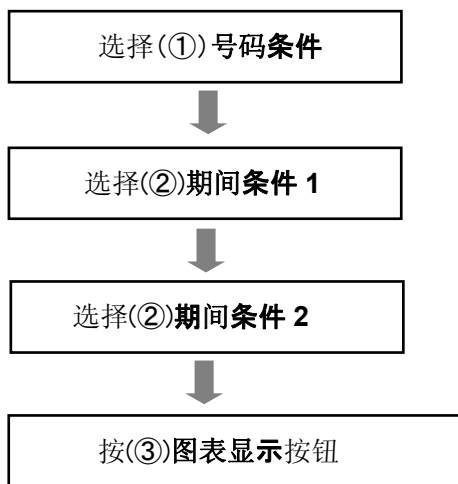

● 比较图形 C

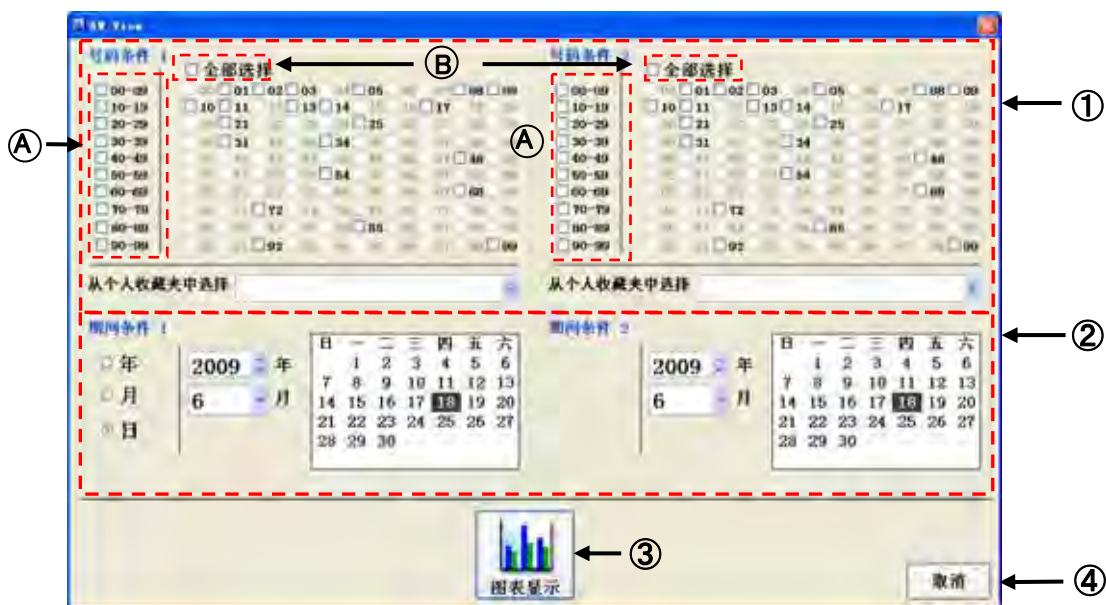

【设定顺序】

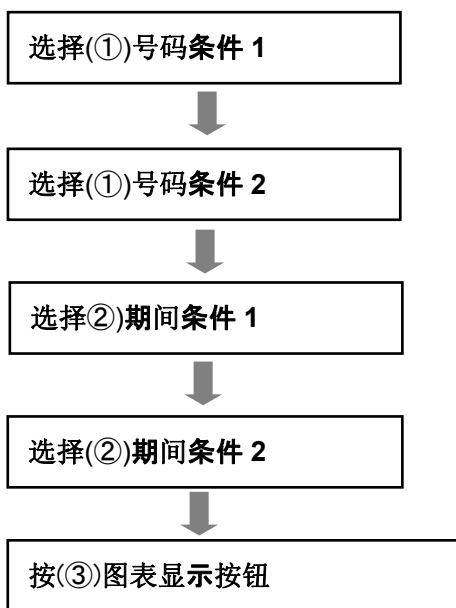

## ①号码条件 1·号码条件 2

选择图表显示的号码。(不能选择的号码, 用灰色显示)

若选择复数的话, 选择的号码的用电量的总计将被图表显示。

Ⓐ 若打勾的话, 能同时选择 10 个单位。

Ⓑ 若打勾(全部选择)的话, 能同时选择全部的号码。

另外, 事先对你中意的号码条件登记的话, 可在「お気に入りから選択」「从你中意中选择」名单中, 选择号码条件图形。

**【注意事项】**

登记到个人收藏夹, 就只能显示单图表的条件选择画面。

比较图表作成, 就不能登记到个人收藏夹。

根据导入的数据号码数, 来显示图形的变化。

再者, 若在同样的号码中 10 位一个也不存在的情况下, 那么 10 位的号码将不被显示。

·表示号码数: 20 个以下

号码条件		<input type="checkbox"/> 全部选择
<input type="checkbox"/> 00-09	<input type="checkbox"/> 00	<input type="checkbox"/> 01 <input type="checkbox"/> 02 <input type="checkbox"/> 03 <input type="checkbox"/> 04
	<input type="checkbox"/> 05	<input type="checkbox"/> 06 <input type="checkbox"/> 07 <input type="checkbox"/> 08 <input type="checkbox"/> 09
<input type="checkbox"/> 10-19	<input type="checkbox"/> 10	<input type="checkbox"/> 11 <input type="checkbox"/> 12 <input type="checkbox"/> 13 <input type="checkbox"/> 14
	<input type="checkbox"/> 15	<input type="checkbox"/> 16 <input type="checkbox"/> 17 <input type="checkbox"/> 18 <input type="checkbox"/> 19

·表示号码数: 50 个以下

号码条件		<input type="checkbox"/> 全部选择
<input type="checkbox"/> 00-09	<input type="checkbox"/> 00	<input type="checkbox"/> 01 <input type="checkbox"/> 02 <input type="checkbox"/> 03 <input type="checkbox"/> 04 <input type="checkbox"/> 05 <input type="checkbox"/> 06 <input type="checkbox"/> 07 <input type="checkbox"/> 08 <input type="checkbox"/> 09
<input type="checkbox"/> 10-19	<input type="checkbox"/> 10	<input type="checkbox"/> 11 <input type="checkbox"/> 12 <input type="checkbox"/> 13 <input type="checkbox"/> 14 <input type="checkbox"/> 15 <input type="checkbox"/> 16 <input type="checkbox"/> 17 <input type="checkbox"/> 18 <input type="checkbox"/> 19
<input type="checkbox"/> 80-89	<input type="checkbox"/> 80	<input type="checkbox"/> 81 <input type="checkbox"/> 82 <input type="checkbox"/> 83 <input type="checkbox"/> 84 <input type="checkbox"/> 85 <input type="checkbox"/> 86 <input type="checkbox"/> 87 <input type="checkbox"/> 88 <input type="checkbox"/> 89
<input type="checkbox"/> 90-99	<input type="checkbox"/> 90	<input type="checkbox"/> 91 <input type="checkbox"/> 92 <input type="checkbox"/> 93 <input type="checkbox"/> 94 <input type="checkbox"/> 95 <input type="checkbox"/> 96 <input type="checkbox"/> 97 <input type="checkbox"/> 98 <input type="checkbox"/> 99

·表示号码数: 51 个以上

号码条件		<input type="checkbox"/> 全部选择
<input type="checkbox"/> 00-09	<input type="checkbox"/> 00	<input type="checkbox"/> 01 <input type="checkbox"/> 02 <input type="checkbox"/> 03 <input type="checkbox"/> 04 <input type="checkbox"/> 05 <input type="checkbox"/> 06 <input type="checkbox"/> 07 <input type="checkbox"/> 08 <input type="checkbox"/> 09
<input type="checkbox"/> 10-19	<input type="checkbox"/> 10	<input type="checkbox"/> 11 <input type="checkbox"/> 12 <input type="checkbox"/> 13 <input type="checkbox"/> 14 <input type="checkbox"/> 15 <input type="checkbox"/> 16 <input type="checkbox"/> 17 <input type="checkbox"/> 18 <input type="checkbox"/> 19
<input type="checkbox"/> 20-29	<input type="checkbox"/> 20	<input type="checkbox"/> 21 <input type="checkbox"/> 22 <input type="checkbox"/> 23 <input type="checkbox"/> 24 <input type="checkbox"/> 25 <input type="checkbox"/> 26 <input type="checkbox"/> 27 <input type="checkbox"/> 28 <input type="checkbox"/> 29
<input type="checkbox"/> 30-39	<input type="checkbox"/> 30	<input type="checkbox"/> 31 <input type="checkbox"/> 32 <input type="checkbox"/> 33 <input type="checkbox"/> 34 <input type="checkbox"/> 35 <input type="checkbox"/> 36 <input type="checkbox"/> 37 <input type="checkbox"/> 38 <input type="checkbox"/> 39
<input type="checkbox"/> 40-49	<input type="checkbox"/> 40	<input type="checkbox"/> 41 <input type="checkbox"/> 42 <input type="checkbox"/> 43 <input type="checkbox"/> 44 <input type="checkbox"/> 45 <input type="checkbox"/> 46 <input type="checkbox"/> 47 <input type="checkbox"/> 48 <input type="checkbox"/> 49
<input type="checkbox"/> 50-59	<input type="checkbox"/> 50	<input type="checkbox"/> 51 <input type="checkbox"/> 52 <input type="checkbox"/> 53 <input type="checkbox"/> 54 <input type="checkbox"/> 55 <input type="checkbox"/> 56 <input type="checkbox"/> 57 <input type="checkbox"/> 58 <input type="checkbox"/> 59
<input type="checkbox"/> 60-69	<input type="checkbox"/> 60	<input type="checkbox"/> 61 <input type="checkbox"/> 62 <input type="checkbox"/> 63 <input type="checkbox"/> 64 <input type="checkbox"/> 65 <input type="checkbox"/> 66 <input type="checkbox"/> 67 <input type="checkbox"/> 68 <input type="checkbox"/> 69
<input type="checkbox"/> 70-79	<input type="checkbox"/> 70	<input type="checkbox"/> 71 <input type="checkbox"/> 72 <input type="checkbox"/> 73 <input type="checkbox"/> 74 <input type="checkbox"/> 75 <input type="checkbox"/> 76 <input type="checkbox"/> 77 <input type="checkbox"/> 78 <input type="checkbox"/> 79
<input type="checkbox"/> 80-89	<input type="checkbox"/> 80	<input type="checkbox"/> 81 <input type="checkbox"/> 82 <input type="checkbox"/> 83 <input type="checkbox"/> 84 <input type="checkbox"/> 85 <input type="checkbox"/> 86 <input type="checkbox"/> 87 <input type="checkbox"/> 88 <input type="checkbox"/> 89
<input type="checkbox"/> 90-99	<input type="checkbox"/> 90	<input type="checkbox"/> 91 <input type="checkbox"/> 92 <input type="checkbox"/> 93 <input type="checkbox"/> 94 <input type="checkbox"/> 95 <input type="checkbox"/> 96 <input type="checkbox"/> 97 <input type="checkbox"/> 98 <input type="checkbox"/> 99

## ②期间条件 1·期间条件 2

选择共通条件 1,2 来表示图表显示期间(年、月、日),日期,并对此进行个别指定。

## ③图表显示

在被选择的条件中,显示图表。(请参照 11.3)

## ④取消

取消图表作成、返回菜单画面。

## 11.3 比较图表画面

在被选择的号码, 期间(日期)中, 用图表显示检索记录数据文件。

根据被选择的比较图形,来显示画面的差异(请参照 11.1)

## ●比较图形 A

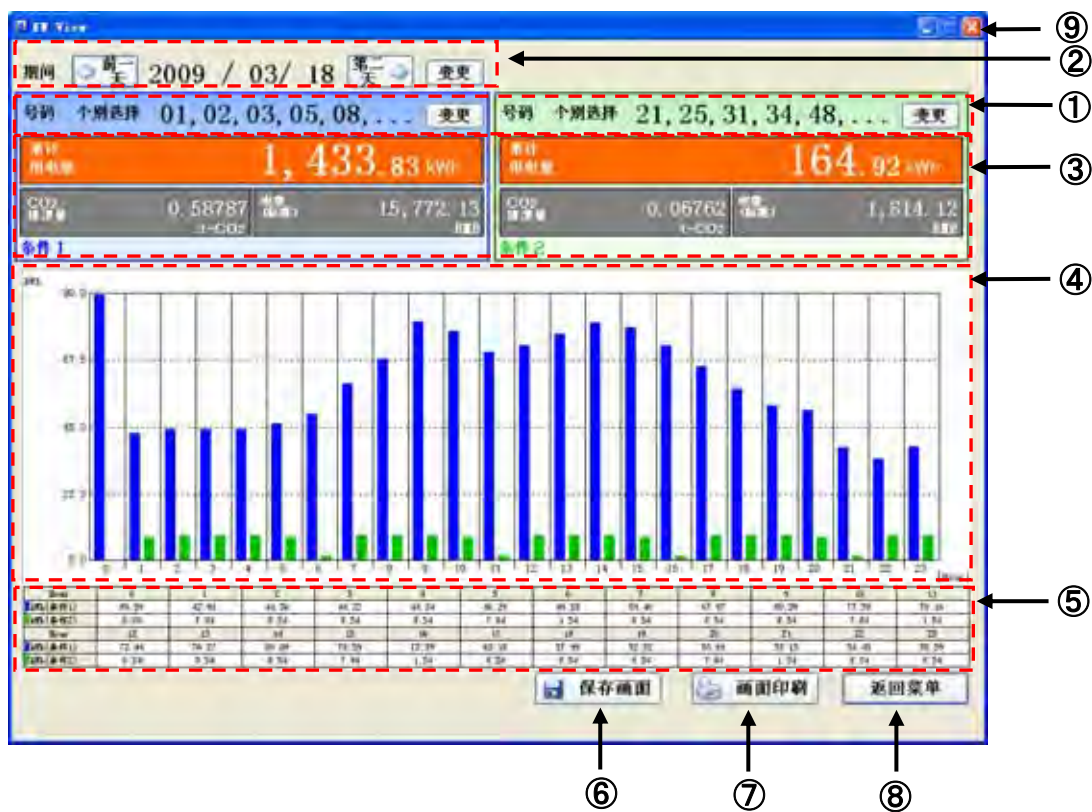

● 比较图形 B

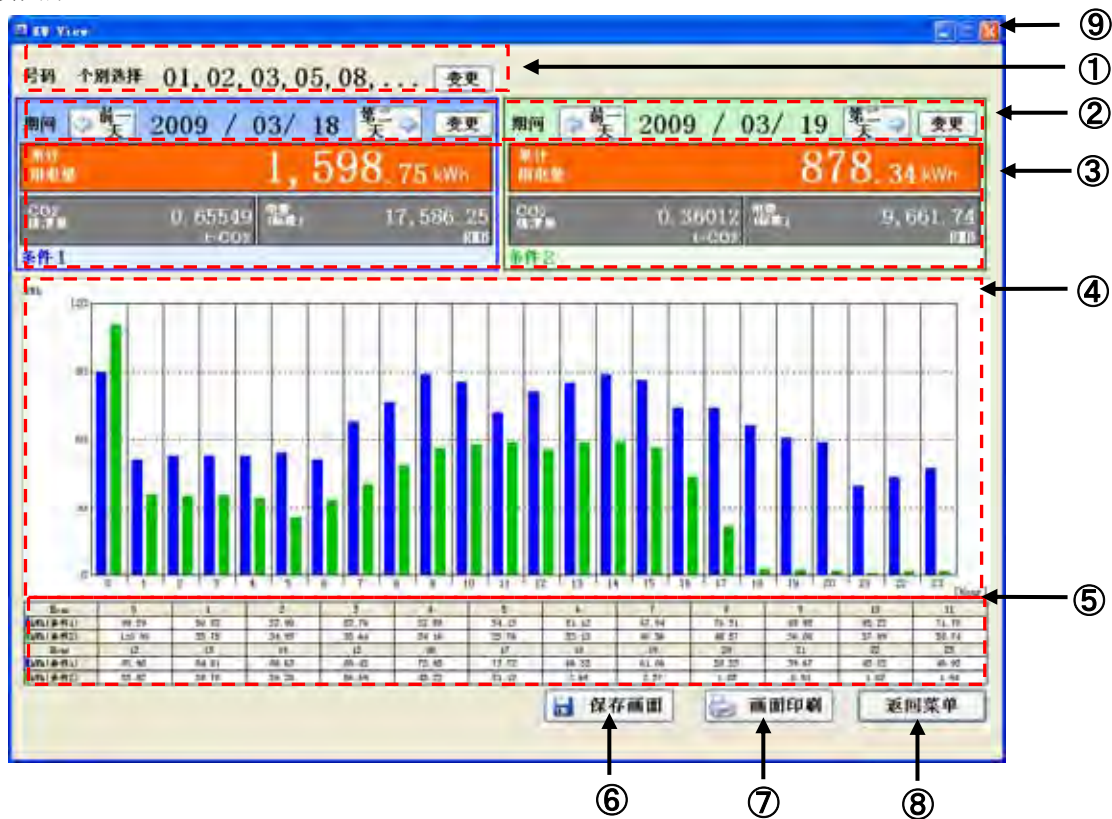

● 比较图形 C

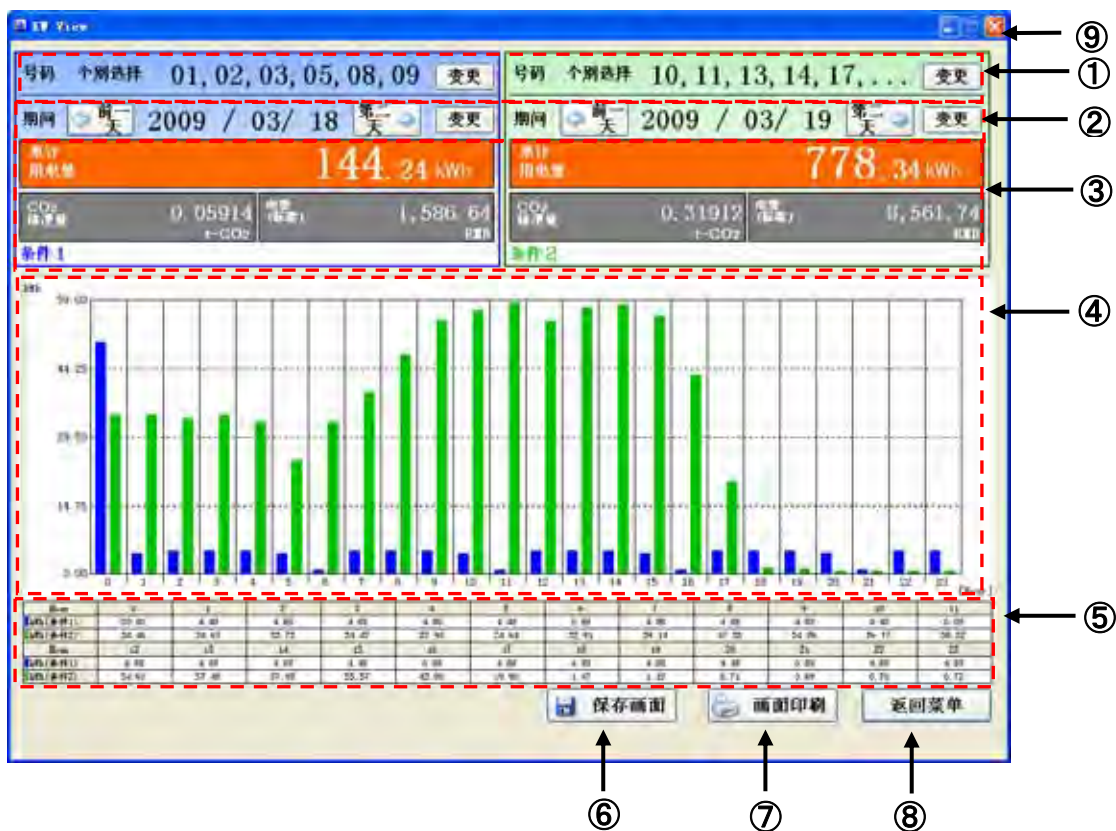

## ①号码

现在被选择的号码被显示。若选择了你中意的, 你中意的名称将被显示。

用光标对着鼠标的话, 可确认选择的全部的号码。

再者, 按「变更」按钮的话, 可变更被选择的号码。

## ②期间

表示现在被选择的日期。按「变更」按钮的话, 能变更期间选择。

同时, 用「前1天(前1个月, 前1年)」, 「第2天(下1个月, 明年)」按钮, 能前后推移日(月, 年)。

③累计用电量·CO<sub>2</sub>排放量·电费(推测值)

用总计用电量, 及以用电量和换算系数来算出 CO<sub>2</sub> 排放量和表示电费(推测值)。

位数表示如下。

- 累计用电量 :整数至 10 位数、小数点以下 2 位数为止
- CO<sub>2</sub> 排放量 :最大至 12 位数(小数点以下 5 位数为止可变)
- 电费 :最大至 12 位数(小数点以下 4 位数为止可变)

再者、若为最大表示位数以上的位数时, 将变成「- -」表示。

## ④图表显示区域

用图表显示读入记录数据文件。

- 年表示 :每月的棒状图表
- 月表示 :每天的棒状图表
- 日表示 :每小时的棒状图表

## 【注意事项】

图表显示, 根据显示值, 成为自动比例尺。

比例尺的整数部分超过 5 位数的话, 变成如下的比例尺显示。

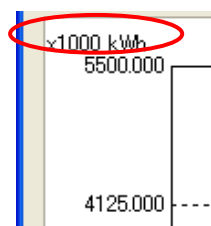

## ⑤详细数据的显示区域

用数值表示被图表显示的数据。表示位数如下。

- 年表示 :每月的用电量(整数:8 位数 小数点以下:2 位数)
- 月表示 :每天的用电量(整数:6 位数 小数点以下:2 位数)
- 日表示 :每小时的用电量(整数:6 位数 小数点以下:2 位数)

再者、若为最大表示位数以上的位数时, 将变成「- -」表示。

## ⑥画像保存

能用**图像数据文件(位图形式)**保存显示中的画面。

## ⑦画面印刷

可**印刷**显示中的画面。

**【注意事项】**

- 以**缩小的图表画面的状态进行画面印刷, 画面保存的话,**  
在此要提请注意的是,被印刷和保存的**不是全部画面的印象, 而是被缩小了的画面的印象。**
- 在使用 **Windows Vista/Windows 7** 的场合、  
选择**[控制面板] -> [个人设定] -> [窗口的颜色和设计]**、请在设计的设定画面中,  
**Windows Aero 以外设定。**  
若不进行(**Windows Vista Basic**等)设定, 有可能会发生画面印刷, 画面保存不能正常进行的情况。

## ⑧返回菜单

返回菜单画面。

## ⑨「×」按钮

结束 KW View。



## 附录 1

从在 KW View 中设置 KW1M-H, 至图表显示为止

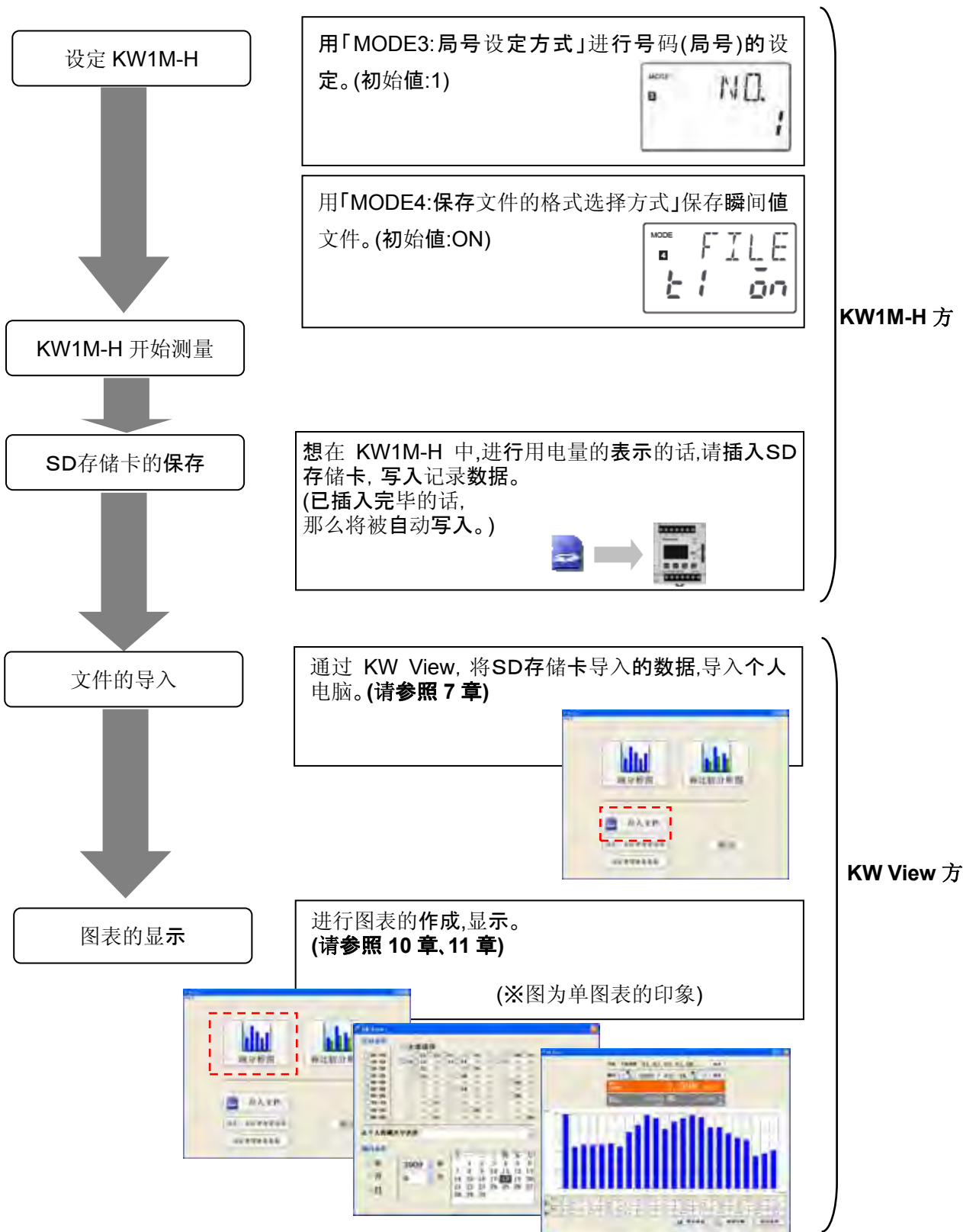

※KW1M-H 的详细设定,请参阅 KW1M-H 操作指南。

## 修订履历

日期	Manual no.	修订理由
2010.05	ARCT1F500C	第一版做成
2011.07	ARCT1F500C-1	关于升级的说明补充 对言語切替的说明补充